ЦЕНТР РАЗВИТИЯ ТВОРЧЕСТВА ДЕТЕЙ И ЮНОШЕСТВА «АМУРСКИЙ» г. ОМСК

Остров Радости

28 февраля 2015
№ 6 (189)

Издание БОУ ДОД г.Омска «ЦРТДиЮ «Амурский»
Зарегистрирован в реестре школьной прессы № 1033

2 НОВОСТИ МЕСЯЦА
5 ЗНАКОМЬТЕСЬ, ЭТО МЫ!
8 ВО СЛАВУ ОТЕЧЕСТВА!

СОБЫТИЕ

Готов к труду и обороне

Со 2 по 27 февраля в нашем учреждении проходил месячник оборонно-массовой, военно-патриотической и спортивной работы

ПРОДОЛЖЕНИЕ НА СТР. № 8

НОВОСТИ

Наш мультфильм снова первый !

В Детском пресс-центре газеты «Остров Радости» - праздник! Пришли результаты Всероссийского творческого конкурса «Зимнее вдохновение». Наш мультипликационный фильм «Война глазами детей» стал победителем и занял первое место. Это уже третья победа!
Желаем всем создателям этого мультфильма творческих успехов и вдохновения! Радуйте нас новыми мультипликационными шедеврами!
P.S. В следующем учебном году на базе пресс-центра решено организовать МУЛЬТСТУДИЮ. Девчонки и мальчишки, желающие попробовать себя в роли создателей мультроликов, мы ждем вас!

НОВОСТИ

«Вдохновению» жить!

5, 12 и 19 февраля Центром творчества «Амурский» был проведен VII городской фестиваль–конкурс «Вдохновение» среди хореографических коллективов учреждений дополнительного образования и школ города.

В конкурсе приняли участие ребята из 31 коллектива 19 учреждений образования: Центр творческого развития и гуманитарного образования, ДД(ю)Т «Кировский», Дом пионеров САО , ДТ «Мечта», ЦТ «Амурский», ЦДТ «Созвездие», ГДД (ю)Т , ДЮЦ «Смена», Гимназия № 140, Лицей № 149, СОШ № 60, СОШ № 10, Гимназия № 9, Лицей № 29, СОШ № 72, СОШ № 14, СОШ № 97, городской психологический оздоровительно-образовательный центр.

Каждая из трех номинаций конкурса: народная хореография, народно-стилизованный танец, эстрадная и современная хореография—проходила в два этапа.
1 этап – заочный, здесь участвовало1370 человек.
2 этап – очный, проходил 12 февраля в Доме детского творчества Октябрьского административного округа. Во второй этап прошли 670 участников из 29 коллективов. На суд жюри и зрителей было представлено 62 хореографические постановки.
19 февраля в 15.00 в Доме детского творчества Октябрьского административного округа состоялся гала-концерт—награждение участников и победителей конкурса.
Мы поздравляем наш прославленный коллектив «Калейдоскоп» с победой! Они стали лауреатами первой степени городского конкурса «Вдохновение»!
И пусть живет и процветает этот замечательный конкурс долгие года!

О.И.Шумакова рук. х/о «Калейдоскоп», Председатель оргкомитета фестиваля-конкурса

НОВОСТИ

Масленичные проводы

В пятницу **20 февраля** в Центре творчества «Амурский» прошла «Широкая Масленица»! Проводить ее печеным пирогом да румяным блинком, сыром, маслом, молоком пришли ученики «Гимназии №159» и обучающиеся студий «ЗВОНОЧЕК» и «НАДЕЖДА» вместе со своими родителями.

Праздник прошел по всем правилам масленичной недели. В понедельник – закликали, во вторник – шумели в народном оркестре, в среду – лакомились, в четверг – потехи да забавы, пляски да хороводы, в пятницу—пошли в гости, в субботу – вернулись, а в воскресенье, попросив прощение, таки простились с нашей дорогой гостьей! Самыми дружными оказалась малыши студии «ЗВОНОЧЕК», ловкими и веселыми— ученики гимназии №159, а самыми меткими и внимательными— ребята студии «НАДЕЖДА». Спасибо всем тем, кто помог сделать этот праздник задорным, многочисленным, теплым и вкусным! Особая благодарность нашим родителям! СПАСИБО ВСЕМ!

Е.В.Комаровская рук. ансамбля «Славяне»

НОВОСТИ «День коллектива»

С 3 по 26 февраля в коллективах социально-педагогического отдела прошли воспитательные события в рамках «Дня коллектива». Эстафету праздника первыми приняли ребята из коллектива «Вожатый - лидер», которые провели викторину «По страницам истории» для обучающихся театрально-хореографической студии «Премьера» и студии бучения игре на гитаре «Баррэ».
Старшеклассники из студии допрофессинальной подготовки «Старт» пригласили коллектив «Септима» на фотокросс «Запечатли момент».
Торжественная обстановка литературно-музыкальной композиции «Этот день мы приближали как могли….» в студии нравственно-эстетического развития «Маленький принц» поразила ребят из коллектива «Мастерская Hand made» своей теплотой и знаниями ребят о героическом прошлом наших земляков.

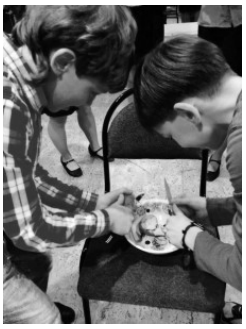

Конкурсно-игровая программа «Мы вместе» собрала всех ребят из студии для детей с ограниченными возможностями здоровья «Надежда», которые путешествовали по творческим станциям вместе со своими педагогами.
Юные спортсмены из коллектива черлидинга «Искорки» приготовили для хореографического коллектива «Парадиз» игровую программу «Хоровод сказок».
Закончились праздничные мероприятия отдела в клубе английского языка «ABC» творческой встречей с ребятами из вокально-хореографического ансамбля «Каприз» под волшебным названием «Magician English»(«Магический английский»).
Все мероприятия в отделе были подготовлены с огромным желанием и энтузиазмом. Благодарим всех педагогов, которые участвовали в подготовке и проведении мероприятий, а также ребят, которые были у нас в гостях!!!

Т.В.Нагорная зав.социально-педагогическим отделом

НОВОСТИ Дискуссионный клуб «Увидел...Интересно? Узнай !»

Когда вы слышали в последний раз как взрослые и дети громко и азартно спорят? Где видели в последний раз, как взрослые и дети, наперебой, дают отгадчику подсказки? Ответ: на дискуссионном клубе. Уточнение: 11 февраля. Первая встреча клуба нового формата под кодовым названием «Увидел… Интересно? Узнай!» собрала 21 ребенка в возрасте от 10 до 17 лет, а также педагогов и методистов вместе, чтобы интеллектуально размяться, отгадывая слова научно-исследовательского тезауруса, послушать интерактивную лекцию об истории научного исследования, стать свидетелями психологического эксперимента. Известны ли вам радость сделанных открытий, предвкушение готового сорваться с языка искомого решения, удовлетворение хорошим выступлением на конференции?

Чтобы дать почувствовать всё это, в первый ли, в который ли уж раз, а лучше постоянно – для этого и задумывался этот клуб: как место обмена мнениями, знаниями и решениями, место общения энтузиастов-исследователей любого возраста. И следующая встреча состоится 1 апреля… Ведь если «глупости свершаются с умным выражением лица», то есть шанс, что умные дела – с веселым. Вот и посмотрим, подтвердится ли сия гипотеза. (Отгадавшему автора цитаты – приз).

А.В. Уткин методист

Ох, уж эти «Стильные штучки»!

Самый простой и доступный способ развития способностей - это занятие творчеством. **Коллектив «Стильные штучки»** создан в 2012 году. Сегодня ребята, занимающиеся в коллективе, открывают для себя разнообразный и удивительный мир искусства.

Творить красоту и замечать ее в повседневной жизни ребят учит **Светлана Михайловна Колокольцева** – руководитель коллектива. На занятиях ребята знакомятся с основными направлениями декоративно-прикладного искусства: витраж, батик, декупаж, скрапбукинг, квиллинг, валяние, декорирование.

Необыкновенная творческая атмосфера царят на занятиях, здесь каждый стремится выразить свое впечатление, мироощущение, откликаясь на предлагаемые Светланой Михайловной темы. Ребятам интересно создавать своими руками необычные сувениры, подарки, предметы интерьера, детали одежды, используя различные техники и приемы декорирования.

Лучшие работы участвуют в выставках, проводимых в ЦТ «Амурский», в городских, региональных и всероссийских конкурсах. Стабильно пополняется копилка наград и дипломов.

Но главное не награды, а то, что ребята с большим удовольствием посещают занятия в коллективе «Стильные штучки».

«В каждом человеке заложены художественные способности! Каждый от рождения – художник! Главное – раскрыть уникальный потенциал человека», – уверена Светлана Михайловна. Наверное поэтому на занятиях она стремится найти индивидуальный подход к каждому ребенку. Детям нравится выражать себя, свои эмоции и свое творчество с помощью красок, цветной бумаги, пластилина и других, порой необычных, материалов. Кроме того, на занятиях ребята учатся доводить начатое дело до конца, развивают навыки общения и работы в коллективе, у них формируется уверенность в себе, своих способностях.

Занятия в коллективе «Стильные штучки» воспитывают эстетический вкус и способствуют пробуждению фантазии, учат чувствовать и создавать прекрасное, помогают ощутить себя творцом и мастером.

Приходите в коллектив «Стильные штучки», может быть и вы, станете мастером своего дела! А находимся мы на филиале №1 Центра творчества «Амурский», по адресу: ул. 33 Северная, 40.

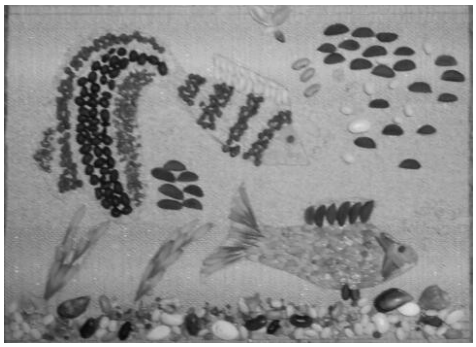

Е.А.Красноусова зав. отделом

«Септима»? А что это?

С начала 2014 года в в Центре творчества «Амурский» появился новый **коллектив – «Септима»,** где ребята учатся играть на гитаре и в ансамбле.

Несмотря на молодость уже можно говорить о нем как о дружном и творческом коллективе. Обучающиеся «Септимы» активно участвуют в мероприятиях и проектах центра творчества: «Коллектив года», «День рождения Центра творчества «Амурский», турнир по дартсу, учебно-исследовательская конференция «Шаги в науку» и других.

Особо нужно отметить, что и в концертах «Септима» участвует регулярно, а ведь юные музыканты совсем недавно начали обучение!

Руководит коллективом Роман Сергеевич Бондаренко, молодой педагог и отличный музыкант. Занятия он проводит индивидуально, что, по его словам позволяет «освоить все тонкости владения инструментом».

Наряду с собственно игрой на инструменте, образовательная программа «Септимы» предусматривает необходимый объём теоретической подготовки, общекультурное и эстетическое развитие. Помимо обычной (акустической) гитары, в «Септиме» есть возможность освоить и другие инструменты: электрогитару и бас-гитару.

По мере того, как обучающийся демонстрирует определенный уровень, к индивидуальным занятиям добавляется игра в ансамбле, где коллективная форма музицирования создаёт именно ту атмосферу творчества, ради которой и приходят дети в коллектив.

К сказанному хочется добавить, что, судя по тому, как начинающие гитаристы быстро сдружились с ребятами из других коллективов – «Септиму» определенно ожидает успешное будущее.

А вы знаете,что...

Септима—это музыкальный интервал, обозначающий расстояние между 1-й и 7-й ступенью гаммы,.

Большая септима — интервал в семь ступеней или пять с половиной тонов, обозначается (обозначается *б. 7*)

Малая септима — интервал в семь ступеней или пять тонов (обозначается *м. 7*)

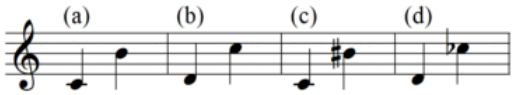

(a) — большая септима, (b) — малая септима,

А.В. Уткин, методист

СТРАНИЧКА ПСИХОЛОГА

«Давайте жить дружно!»

Жил-был один очень вспыльчивый и несдержанный молодой человек. И вот однажды его отец дал ему мешочек с гвоздями и наказал каждый раз, когда он не сдержит своего гнева, вбить один гвоздь в столб забора.

В первый день в столбе было несколько десятков гвоздей. На другой неделе он научился сдерживать свой гнев, и с каждым днём число забиваемых в столб гвоздей стало уменьшаться. Юноша понял, что легче контролировать свой темперамент, чем вбивать гвозди.

Наконец пришёл день, когда он ни разу не потерял самообладания. Он рассказал об этом своему отцу и тот сказал, что на сей раз каждый день, когда сыну удастся сдержаться, он может вытащить из столба по одному гвоздю.

Шло время, и пришёл день, когда он мог сообщить отцу о том, что в столбе не осталось ни одного гвоздя. Тогда отец взял сына за руку и подвёл к забору:

— Ты неплохо справился, но ты видишь, сколько в столбе дыр? Он уже никогда не будет таким как прежде. Когда говоришь человеку что-нибудь злое, у него остаётся такой же шрам, как и эти дыры. И не важно, сколько раз после этого ты извинишься — шрам останется.

Как можно сдержать свои эмоции, слова и поведение, когда внутри все кипит от того, что с тобой поступили несправедливо, назвали обидным словом, толкнули в коридоре, забрали личные вещи или просто смеются над тобой?! Отвечая злостью на злость, мы словно подкидываем дрова в костер, и ссора не прекращается, а только все больше и больше разгорается!

Если злится кто-то из твоих близких (родители, дедушка, бабушка, сестра, брат, друг), то лучше прямо сказать: «Когда ты так кричишь (или смотришь сурово), мне становится страшно. Не пугай меня, пожалуйста!». Если кто-то тебя обидел, можно ответить: «Когда ты так меня называешь (или так делаешь), мне больно. Не обижай меня, пожалуйста!». Близкие люди всегда услышат то, что ты говоришь о своих чувствах и «костер» потихоньку начнет угасать. Чтобы ссора закончилась, важно и тебе слышать то, что они говорят в ответ!

Если злится малознакомый человек, то лучше всего уйти (или пересесть за другую парту). Помните поговорку «Не попадай под «горячую» руку!».

Однако злость нужна, например, чтобы постоять за себя. Когда кому-нибудь предлагают сделать то, что он не хочет, даже полезно ненадолго разозлиться, и твердо отказать обидчикам. А чтобы злость ушла, можно потанцевать, выбить «пыльную подушку», понарошку замесить из нее же тесто, смыть злость под душем, повторять волшебное заклинание: «уходи, злость, уходи!!!». У каждого свой способ, главное, чтобы он работал, и хорошее настроение снова появлялось.

В пожелание хочу вам оставить слова кота Леопольда из мультфильма:

«Ребята, давайте, жить дружно!»

Е.Я. Янцен, педагог-психолог

«Во славу Отечества!»

Под таким девизом **с 2 февраля** стартовал традиционный месячник оборонно-спортивной работы, посвященный 70 годовщине Победы в Великой Отечественной войне 1941-1945 гг. Программа месячника была очень насыщенной, в нее входили викторины, конкурсы, спортивные соревнования. Первыми открыли месячник педагоги Центра творчества «Амурский». **В викторине «Страницы истории»** первое место завоевала команда педагогов вокальной направленности.

На сайте Центра участники **интерактивной викторины «Полководцы России»,** узнали много интересного о полководческом таланте генералиссимуса А.В. Суворова, а также о полководцах Великой Отечественной войны: Г.К. Жукове, К.К., Рокоссовском, генерале Л.Н. Гуртьеве.

Эмоционально, насыщенно прошел **конкурс чтецов «Во имя Родины и долга»,** в котором приняли участие 36 обучающихся. Самым юным победителем стал **Георгий Титов (5 лет),** обучающийся студии «Звоночек». Участники конкурса, исполняя стихи, вложили в них свои чувства: любовь к Родине, уважение к старшему поколению, к защитникам Отечества.

Самым большим мероприятием стала **военно-спортивная Ассамблея «Будь готов к труду и обороне».** Ассамблея состояла из трех этапов, на протяжении которых участники могли показать свои знания и готовность встать в ряды защитников Отечества.

На первом этапе, «По путям-дорогам фронтовым», ребята проявили знания истории и примеров героизма нашего народа в годы Великой Отечественной войны. На втором этапе ребятам нужно было представить навыки строевой подготовки. Лучшие знания в интеллектуальном этапе, а также организованность и дисциплину в строевой подготовке показали ребята из хореографического объединения «Калейдоскоп». Третий этап включал спортивные состязания, здесь всем участникам пришлось проявить выдержку, силу, ловкость. Лучшей в эстафете стала команда студии обучения игре на гитаре «Баррэ».

По результатам трех этапов строгое, но справедливое жюри определило победителя военно-спортивной Ассамблеи «Будь готов к труду и обороне». Им стала команда «Спецназ» хореографического объединения «Калейдоскоп». Всем победителям и участникам вручены дипломы и грамоты.

Благодарим ребят и педагогов за участие в месячнике оборонно-спортивной работы.

В.В. Белявцев методист

Остров Радости kids

Очень-очень интересно

Наверно каждый из ребят Центра творчества «Амурский» знает, что у нас проходил месячник по оборонно-массовой и спортивной работы. Я считаю, что это необходимо для воспитания будущего поколения. Ведь каждый взрослый человек должен знать историю своей Родины и уметь постоять за собственную жизнь и жизни близких ему людей.

В Центре творчества прошло множество интересных мероприятий, посвящённых 70-летию Победы в Великой Отечественной войне. И месячник тоже был в рамках юбилейных мероприятий. Ребята с радостью приняли участие в интеллектуально – творческом конкурсе «ВУНДЕРКИНДИАДА – 12», интеллектуально-творческой ассамблее «От дней войны до дней свободы», конкурсе чтецов «Во имя Родины и долга», интернет-викторине «Великие полководцы», Ассамблея «БГТО» и др. Впереди у нас ещё много творческих и интеллектуальных конкурсов, мы с нетерпением ждём их.

Знать историю своих предков, помнить своих героев, учиться на их подвигах и ошибках – не только необходимо, но ещё и очень-очень интересно для каждого из нас.

Макаревич Анна, х/о "Калейдоскоп"

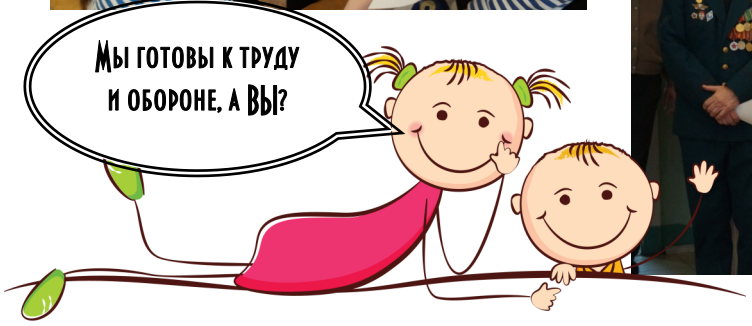

«Мы дарим вам тепло души своей »

Время стремительно идёт в перёд. Стали историей события Великая Отечественная война 1941-1945г.г.. За эти годы выросло несколько поколений взрослых людей, которые не слышали орудийного грома и взрывов бомб. Но война не стёрлась с людской памяти и забыть те дни нельзя. Наша история – это судьба каждого, кто вынес на себе 4 года смертельных боёв, четыре года ожидания и надежды, кто проявил поразительное, беспримерное мужество.

Тогда невыносимо трудно было всем – и старым, и малым, и солдатам, и их близким. Но особенно страдали дети. Страдали от голода и холода, от невозможности вернуться в детство, от кромешного ада бомбёжек и страшной тишины сиротства…

Невозможно спокойно смотреть кадры военной хроники, о судьбах мальчишек и девчонок, которые на своих неокрепших плечах вынесли все тяготы войны, выстояли, отдали свои жизни ради победы. А ведь они так похожи на нас. Нынешних девчонок и мальчишек.

Формируем посылки

«Мы дарим вам тепло души своей!». Под таким названием прошла благотворительная акция для детей войны.

Активное участие в этой акции приняли ребята из коллективов «Калейдоскоп», «Каприз», «Мастерская подарков», «Славяне», «Дошкольная Академия», «АВС», «Вожатый-лидер», «Кисточка», «Премьера», «Унисон», «Баррэ». Ребята и руководители собирали посылки для ветеранов, в которые входили необходимые продукты питания. А ребята детского объединения «Вожатый-лидер» доставили посылки по адресам. «Было очень приятно увидеть радость и благодарность в глазах бабушек и дедушек, с раннего возраста узнавших, что такое война», - поделились ребята.

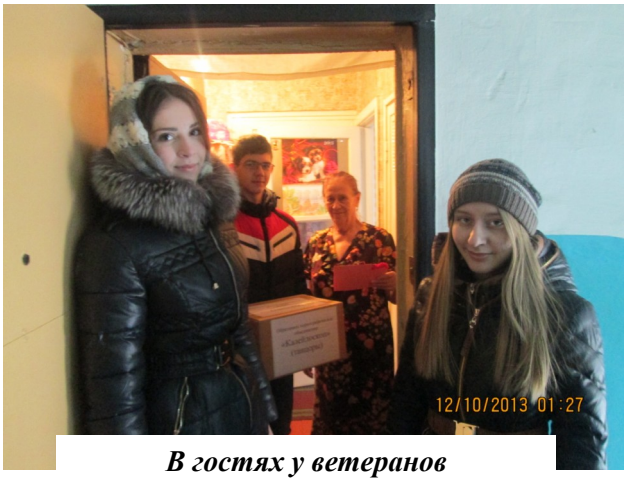

В гостях у ветеранов

К.В.Северюхина педагог-организатор

Навстречу Великой Победе!

В борьбе с фашистскими захватчиками подвиг советских людей был всенародным. В годы Великой Отечественной войны наши земляки — **омичи** вместе с многомиллионным советским народом, не щадя сил и жизни, мужественно сражались за свободу и независимость своей Отчизны. За совершенные подвиги тысячи омичей награждены орденами и медалями Советского Союза. Среди них и те, кого Родина отметила особым высшим знаком воинской доблести, присвоив звание **Героя Советского Союза**.

На страницах нашей газеты мы открываем рубрику «Герои—омичи», где будем рассказывать о наших соотечественниках, героях Великой Отечественной войны.

Макаров Михаил Афанасьевич

Макаров Михаил Афанасьевич родился 20 января 1917 года в городе Омск в семье рабочего.

В боях Великой Отечественной войны с августа 1942 года. Воевал всю войну в составе 828-го штурмового авиационного полка на Карельском фронте, а с декабря 1944 года до конца войны - на 2-м Белорусском фронте. Участвовал в Свирско-Петрозаводской, Восточно-Прусской, Восточно-Померанской, Берлинской наступательных операциях. Указом Президиума Верховного Совета СССР от 18 августа 1945 года за отвагу и геройство лейтенанту Макарову Михаилу Афанасьевичу присвоено звание Героя Советского Союза с вручением ордена Ленина и медали «Золотая Звезда» . К Победе имел на боевом счету 113 боевых вылетов.

Ильичев Петр Иванович

Петр Иванович Ильичев родился в 1927 году в селе Пугачеве Нижнеомского района Омской области в крестьянской семье.

В ноябре 1944 года был призван на военную службу и зачислен в объединенную школу учебного отряда Тихоокеанского флота по специальности рулевого сигнальщика. 18 августа 1945 года при взятии высоты вражеский дот своим огнем преградил путь для продвижения наших войск. Бросившись грудью на амбразуры японского дота, Петр Ильичев и Николай Вилков остановили вражеский огонь, что позволило нашим воинам продвинуться вперед и блокировать дот противника.

Указом Президиума Верховного Совета СССР 1 сентября 1958 года за героический подвиг Петру Ильичеву было присвоено высокое звание Героя Советского Союза посмертно.

зав.сектором Лехомысля Е. В.

ВЕСЕННИЙ ПЕРЕПОЛОХ

Расколдуй букву

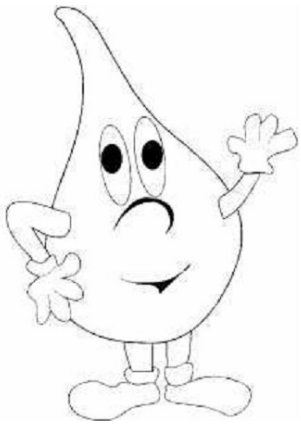

Расскажи Капельке стихотворение

«В ожидании Весны»

Раскрась картину и … наступит Весна.

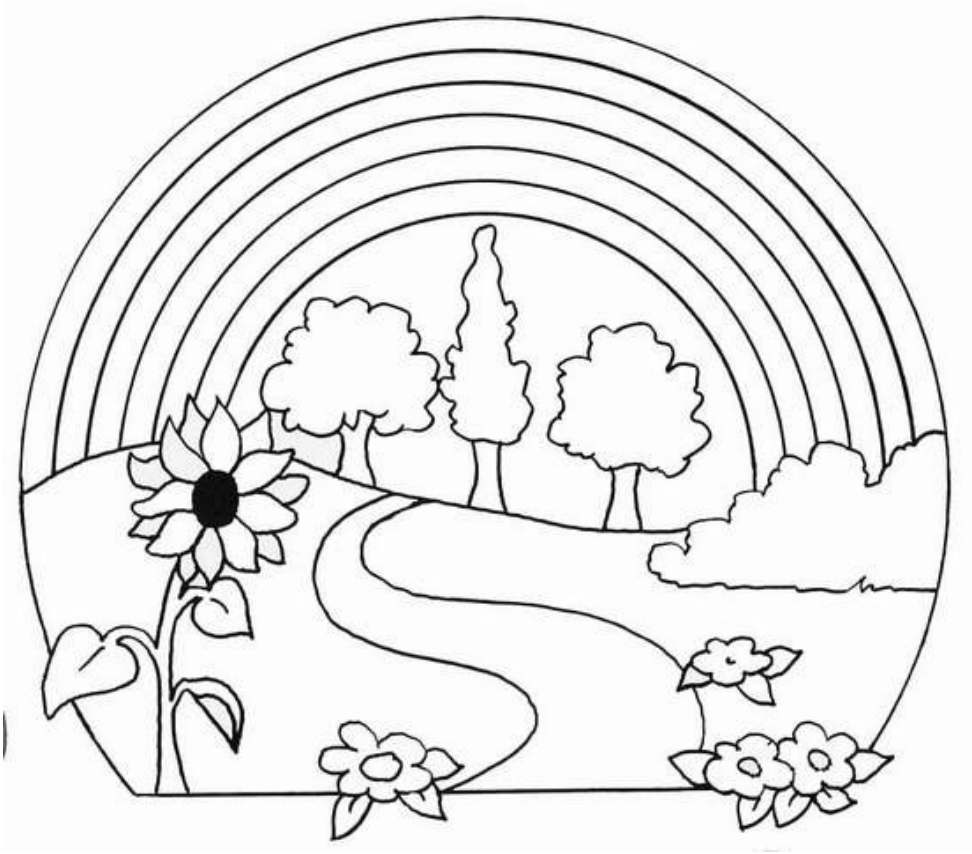

АФИША НА МАРТ

3–6 марта

Приглашаем на театрализованно-игровую программу **«Ладушки для бабушки»**

11-13 марта

Приглашаем школьников на игровую программу **«Прощание с Букварем»**

10 марта
17.00ч.
Приглашаем на игровую программу для детей и родителей **«Мама дорогая»**

(филиал № 1)

Редакционный совет:
Гл.редактор: Н.П.Горляковская
Тех.редакторы: Г.Р.Абуталипова
А.Б.Каныгина, К. В. Северюхина, Е.В. Лехомысля

Остров радости / *газета/ февраль 2015*
Издание БОУ ДОД г.Омска «ЦРТДиЮ «Амурский» *Тираж 50 экз.*